

Porządek obrad

XXIV Sesji Rady Miejskiej w Świeciu

29 października 2020 r. (czwartek) godz. 12⁰⁰

1. Otwarcie sesji i stwierdzenie quorum.
2. Przyjęcie protokołu z poprzedniej sesji.
3. Informacja Przewodniczącego Rady o działaniach podejmowanych w okresie międzysesyjnym.
4. Sprawozdanie z działalności Burmistrza w okresie międzysesyjnym.
5. Sprawozdanie przewodniczących stałych komisji Rady Miejskiej za miniony rok działalności.
6. Informacja Burmistrza o stanie realizacji zadań oświatowych w gminie Świecie za rok szkolny 2019/2020.
7. Informacja Burmistrza na temat realizacji Planu Mobilności Miejskiej Miasta Świecia.
8. Wolne wnioski, wnioski komisji i sprawy bieżące.
9. Podjęcie uchwał w sprawie:
 - a) wyboru firmy audytorskiej do przeprowadzenia badania sprawozdania finansowego Miejsko-Gminnej Przychodni w Świeciu za rok obrotowy 2020 i 2021,
 - b) zmiany Wieloletniej Prognozy Finansowej gminy Świecie na lata 2020-2025,
 - c) zmiany budżetu gminy Świecie na rok 2020,
 - d) przyjęcia Programu Osłonowego „System powszechnej teleopieki dla mieszkańców gminy Świecie,
 - e) nadania nazwy ulicom położonym na terenie Gruczna,
 - f) nadania nazwy ulicom położonym na terenie Sulnowa,
 - g) nadania nazwy ulicom położonym na terenie miasta Świecia,
 - h) przystąpienia do sporządzenia miejscowego planu zagospodarowania przestrzennego dla terenu położonego pomiędzy ulicami Petelskiego i Nadbrzeżną oraz ulicami Krótką, Wojska Polskiego i rzeką Wdą w Świeciu,
 - i) zasad gospodarowania nieruchomościami gminy Świecie w zakresie ich nabywania i zbywania,
 - j) przyjęcia Programu współpracy gminy Świecie z organizacjami pozarządowymi oraz innymi podmiotami prowadzącymi działalność pożytku publicznego na lata 2021 – 2026,
 - k) przyjęcia „Aktualizacji Programu usuwania azbestu i wyrobów zawierających azbest z terenu gminy Świecie na lata 2020 - 2032”,
 - l) zmiany uchwały Nr 380/18 Rady Miejskiej w Świeciu z dnia 28 września 2018 r. w sprawie zasad wynajmowania lokali należących do mieszkaniowego zasobu Gminy Świecie,
 - ł) ogłoszenia tekstu jednolitego uchwały Rady Miejskiej w Świeciu w sprawie uchwalenia Statutu Gminy Świecie,
 - m) nadania nazwy rondu powstałemu w ramach prowadzonej inwestycji drogowej pn. rozbudowa i przebudowa skrzyżowania dróg powiatowych nr 122/c i 1286/C w Świeciu (skrzyżowanie ul. Wojska Polskiego i ul. Jesionowej) imieniem lekarza medycyny Ryszarda Borsuka.
10. Zakończenie.

**Lista obedności radnych
na XXIV Sesji Rady Miejskiej w Świeciu
w dniu 29 października 2020 r.**

1. Chudy Waldemar

.....



2. Chudziński Jan

.....

3. Cieślak Adam

.....
zdolnie

4. Glaziński Sebastian

.....

5. Grajewski Piotr

.....
zdolnie

6. Kaczmarek Maciej

.....

7. Karolewska Iwona

.....

8. Klonowski Jerzy

.....
zdolnie

9. Kufel Adam

.....
Kufel

10. Krzemińska Grażyna

.....
zdolnie

11. Mollus Henryk

.....

12. Piotrowski Leszek

.....
zdolnie

13. Rydział Zbigniew

.....
Zbigniew

14. Sarnecki Marcin

.....
MS

15. Sobotka Jerzy

.....
zdolnie

16. Stawski Ariel

.....
zdolnie

17. Styczeń Grażyna

.....



18. Szamocki Tomasz

.....
Szamocki

19. Tarach Bogdan

.....
Bogdan Tarach

20. Woźniak Dariusz

.....

21. Wójcik Jerzy

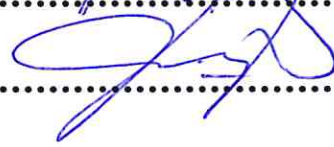
.....

Świecie, dnia 21 października 2020 r.

OR.IV.0057.9.2020

SPRAWOZDANIE BURMISTRZA ŚWIECIA
Z DZIAŁALNOŚCI W OKRESIE MIĘDZYSESYJNYM

(na XXIV Sesję R. M. w dniu 29.10.2020 r.)

1. Projekty uchwał Rady Miejskiej, przygotowane przez Burmistrza w sprawie:

- 1) wyboru firmy audytorskiej do przeprowadzenia badania sprawozdania finansowego Miejsko-Gminnej Przychodni w Świeciu za rok obrotowy 2020 i 2021,
- 2) zmiany Wieloletniej Prognozy Finansowej gminy Świecie na lata 2020-2025,
- 3) zmiany budżetu gminy Świecie na rok 2020,
- 4) przyjęcia Programu Osłonowego „System powszechnej teleopieki dla mieszkańców gminy Świecie,
- 5) nadania nazwy ulicom położonym na terenie Gruczna,
- 6) nadania nazwy ulicom położonym na terenie Sulnowa,
- 7) nadania nazwy ulicom położonym na terenie miasta Świecia,
- 8) przystąpienia do sporządzenia miejscowego planu zagospodarowania przestrzennego dla terenu położonego pomiędzy ulicami Petelskiego i Nadbrzeżną oraz ulicami Krótką, Wojska Polskiego i rzeką Wdą w Świeciu,
- 9) zasad gospodarowania nieruchomościami gminy Świecie w zakresie ich nabywania i zbywania,
- 10) przyjęcia Programu współpracy gminy Świecie z organizacjami pozarządowymi oraz innymi podmiotami prowadzącymi działalność pożytku publicznego na lata 2021 – 2026,
- 11) przyjęcia „Aktualizacji Programu usuwania azbestu i wyrobów zawierających azbest z terenu gminy Świecie na lata 2020 - 2032”,
- 12) zmiany uchwały Nr 380/18 Rady Miejskiej w Świeciu z dnia 28 września 2018 r. w sprawie zasad wynajmowania lokali należących do mieszkaniowego zasobu Gminy Świecie,
- 13) ogłoszenia tekstu jednolitego uchwały Rady Miejskiej w Świeciu w sprawie uchwalenia Statutu Gminy Świecie,
- 14) nadania nazwy rondu powstałemu w ramach prowadzonej inwestycji drogowej pn. rozbudowa i przebudowa skrzyżowania dróg powiatowych nr 122/c i 1286/C w Świeciu (skrzyżowanie ul. Wojska Polskiego i ul. Jesionowej) imieniem lekarza medycyny Ryszarda Borsuka.

2. Zarządzenia Burmistrza Świecia:

- 1) z dnia 23 września 2020 r. w sprawie:
 - wsparcia zespołów piłkarskich, które uzyskały awans do wyższej klasy rozgrywek PZPN w II półroczu 2020 roku;

- 2) z dnia 28 września 2020 r. w sprawie:
 - powołania komisji konkursowej do oceny nadsyłanych zdjęć na konkurs fotograficzny „Najciekawsze Zakątki”;
- 3) z dnia 30 września 2020 r. w sprawie:
 - zmiany budżetu gminy Świecie na rok 2020;
 - wprowadzenia legitymacji służbowej dla członków Gminnej Komisji Rozwiązywania Problemów Alkoholowych w Świeciu;
- 4) z dnia 01 października 2020 r. w sprawie:
 - wszczęcia postępowania o udzielenie zamówienia publicznego o wartości nie przekraczającej 5.350.000 euro, w trybie przetargu nieograniczonego na zadanie pn. „Instalacja Fotowoltaiczna w Urzędzie Miejskim” w ramach zadania pn. „Klimatyzacja w Urzędzie Miejskim”- II postępowanie”;
- 5) z dnia 07 października 2020 r. w sprawie:
 - nie skorzystania z prawa pierwokupu nieruchomości położonej w Dzikach, stanowiącej działkę nr 36/10;
 - nie skorzystania z prawa pierwokupu nieruchomości położonych w Świeciu, stanowiących działki nr 864/43 oraz 864/44;
 - nie skorzystania z prawa pierwokupu nieruchomości położonej w Dzikach, stanowiącej działkę nr 36/11;
- 6) z dnia 09 października 2020 r. w sprawie:
 - wszczęcia postępowania o udzielenie zamówienia publicznego o wartości nie przekraczającej 214.000 euro, w trybie przetargu nieograniczonego na zadanie pn. „Promocja gminy Świecie poprzez udział zespołu siatkarskiego kobiet w rozgrywkach TAURON Liga”;
 - wieloletniego programu sporządzania miejscowych planów zagospodarowania przestrzennego w gminie Świecie;
- 7) z dnia 12 października 2020 r. w sprawie:
 - ograniczenia obowiązku przewozu - przejazdów autobusami w komunikacji miejskiej, której organizatorem jest gmina Świecie;
- 8) z dnia 13 października 2020 r. w sprawie:
 - wszczęcia postępowania o udzielenie zamówienia publicznego o wartości nie przekraczającej 214.000,00 euro, w trybie przetargu nieograniczonego na zadanie pn.

„Świadczenie usług pocztowych w obrocie krajowym i zagranicznym na potrzeby Urzędu Miejskiego w Świeciu”;

- zasad (polityki) rachunkowej dla projektu pn. „Budowa centrum turystyczno-rekreacyjnego przy parku i zbiorniku wodnym we Wiągu, gmina Świecie”;
- przeprowadzenia konsultacji społecznych z mieszkańcami gminy Świecie dotyczących zmiany granic administracyjnych miasta Świecia;

9) z dnia 14 października 2020 r. w sprawie:

- konsultacji projektu Programu współpracy gminy Świecie z organizacjami pozarządowymi oraz innymi podmiotami prowadzącymi działalność pożytku publicznego na lata 2021-2026;

10) z dnia 16 października 2020 r. w sprawie:

- ograniczenia obowiązku przewozu - przejazdów autobusami w komunikacji miejskiej, której organizatorem jest gmina Świecie;

11) z dnia 19 października 2020 r. w sprawie:

- wszczęcia postępowania o udzielenie zamówienia publicznego o wartości nie przekraczającej 5.350.000 euro, w trybie przetargu nieograniczonego na zadanie pn. „Budowa oświetlenia ścieżki pieszo – rowerowej od cmentarza przy ul. Sienkiewicza do Ośrodka Wypoczynkowego Deczno w Sulnówku, gmina Świecie”;

12) z dnia 20 października 2020 r. w sprawie:

- zmiany budżetu gminy Świecie na rok 2020.

3. Przetargi:

PRZETARGI, KTÓRE ZOSTAŁY ZAKOŃCZONE UMOWĄ LUB UNIEWAŻNIONE

1. „Świecka Grupa Zakupowa. Dostawa energii elektrycznej w okresie od 01.01.2021. do 31.12.2021 r.”. Wygrała ENEA S. A. z siedzibą w Poznaniu. Umowę podpisano w dniu 18.09.2020 r.:
 - część I zamówienia - Dostawa energii elektrycznej do lokali i obiektów - cena - 3 529 987,28 zł,
 - część II zamówienia - Dostawa energii elektrycznej dla potrzeb oświetlenia drogowego – cena – 1 578 752,04 zł.
2. Instalacja Fotowoltaiczna w Urzędzie Miejskim” w ramach zadania pn. „ Klimatyzacja w Urzędzie Miejskim – 25.09.2020 r. Postępowanie zostało unieważnione na podstawie art. 93 ust. 1 pkt 4 ustawy Pzp, gdyż cena najkorzystniejszej oferty przewyższa kwotę, którą Zamawiający zamierza przeznaczyć na sfinansowanie zamówienia.

3. „Budowa ulic Rajdowej i Tenisowej w Świeciu – Przechowie”. Wygrał Zakład Drogowo Mostowy Sp. z o.o. ze Świecia - cena: 872 798,44 zł. Umowę podpisano w dniu 8. 10. 2020 r.

PRZETARGI, KTÓRE SĄ OGŁOSZONE

1. „Zorganizowanie i obsługa Strefy Płatnego Parkowania w Świeciu” – ogłoszono w dniu 15.09.2020 r.
2. Instalacja Fotowoltaiczna w Urzędzie Miejskim w ramach zadania pn. „Klimatyzacja w Urzędzie Miejskim” - II postępowanie – ogłoszono w dniu 1.10.2020 r.
3. Promocja gminy Świecie poprzez udział zespołu siatkarskiego kobiet w rozgrywkach TAURON liga – ogłoszono w dniu 09.10.2020 r.
4. Świadczenie usług pocztowych w obrocie krajowym i zagranicznym na potrzeby Urzędu Miejskiego w Świeciu - ogłoszono w dniu 13.10.2020 r.
5. Budowa oświetlenia ścieżki pieszo – rowerowej od cmentarza przy ul. Sienkiewicza do Ośrodka Wypoczynkowego Deczno w Sulnówku, gmina Świecie – ogłoszono w dniu 19.10.2020 r.

BURMISTRZ

Krzysztof Kulakowski

ZARZĄDZENIE NR 669/20
BURMISTRZA ŚWIECIA
z dnia 22 października 2020 r.

w sprawie przedłożenia informacji o stanie realizacji zadań oświatowych organu prowadzącego za rok szkolny 2019/2020 wraz z wynikami egzaminu ósmoklasisty.

Na podstawie art. 11 ust. 7 ustawy z dnia 14 grudnia 2016 r. Prawo oświatowe (Dz.U z 2020 r. poz.910)

zarządzam, co następuje:

§ 1. Przedłożyć Radzie Miejskiej informację o stanie realizacji zadań oświatowych organu prowadzącego za rok szkolny 2019/2020 wraz z wynikami egzaminu ósmoklasisty stanowiącą załącznik do niniejszego zarządzenia.

§ 2. Zarządzenie wchodzi w życie z dniem podjęcia.

Burmistrz Świecia

Krzysztof Kułakowski

RADCA PRAWNY
Przemysław Przybylski

Informacja o stanie realizacji zadań oświatowych w gminie Świecie za rok szkolny 2019/2020.

Obowiązek sporządzenia i przedłożenia informacji o stanie realizacji zadań oświatowych gminy Świecie za rok szkolny 2019/2020 wynika z dyspozycji art. 11, ust. 7 ustawy z dnia 14 grudnia 2016 r. Prawo oświatowe:

Organ wykonawczy jednostki samorządu terytorialnego, w terminie do dnia 31 października, przedstawia organowi stanowiącemu jednostki samorządu terytorialnego informację o stanie realizacji zadań oświatowych tej jednostki za poprzedni rok szkolny, w tym o wynikach:

- 1) egzaminu ósmoklasisty, egzaminu maturalnego i egzaminu zawodowego, z uwzględnieniem działań podejmowanych przez szkoły nakierowanych na kształcenie uczniów ze specjalnymi potrzebami edukacyjnymi, w szkołach tych typów, których prowadzenie należy do zadań własnych jednostki samorządu terytorialnego;*
- 2) nadzoru pedagogicznego sprawowanego przez kuratora oświaty lub właściwego ministra w szkołach i placówkach tych typów i rodzajów, których prowadzenie należy do zadań własnych jednostki samorządu terytorialnego.*

Zadania oświatowe gminy Świecie

Zadania oświatowe gminy Świecie wynikają w szczególności z postanowień:

1. Ustawy z dnia 8 marca 1990r. o samorządzie gminnym /Dz.U.z 2020 r. poz. 713, z późn. zmianami /
2. Ustawy z dnia 7 września 1991r.o systemie oświaty, /Dz.U. z 2020 r. poz.1327, z późn. zmianami/
3. Ustawy z dnia 14 grudnia 2016 r. Prawo oświatowe /Dz.U z 2020 r. poz.910, z późn. zmianami/
4. Ustawy z dnia 26 stycznia 1982r.- Karta Nauczyciela, /Dz.U. z 2019 r. poz. 2215, z późn. zmianami /

oraz przepisów wykonawczych do tych ustaw.

W art. 7 ust. 1 ustawy o **samorządzie gminnym** zapisano, że zaspakajanie zbiorowych potrzeb wspólnoty m.in. w zakresie edukacji publicznej należy do zadań własnych gminy.

W przepisach ustawy **prawo oświatowe** ustawodawca wskazał, iż w szczególności do zadań gminy należy:

1. zakładanie i prowadzenie przedszkoli w tym przedszkoli specjalnych, szkół podstawowych,
2. zabezpieczenie bazy lokalowej i sprawności technicznej obiektów oświatowych oraz środków rzeczowych i finansowych dla działalności szkół,
3. zapewnienie warunków działania szkoły lub placówki, w tym bezpiecznych i higienicznych warunków nauki, wychowania i opieki;
4. zapewnienie warunków umożliwiających stosowanie specjalnej organizacji nauki i metod pracy dla dzieci i młodzieży objętych kształceniem specjalnym;
5. wykonywanie remontów obiektów szkolnych oraz zadań inwestycyjnych w tym zakresie;
6. możliwość tworzenia jednostek obsługi ekonomiczno-administracyjnej szkół i placówek lub organizowania wspólnej obsługi administracyjnej, finansowej i organizacyjnej prowadzonych szkół i placówek,
7. sprawowanie nadzoru nad działalnością szkoły lub placówki w zakresie spraw finansowych i administracyjnych.

W ustawie **Karta Nauczyciela**, wśród zadań gminy wymieniono m.in. następujące zadania:

1. stanowienie o wysokości niektórych składników wynagrodzenia nauczycieli,

- zapewnienie szkole podstawowych warunków do realizacji przez nauczycieli zadań dydaktycznych, wychowawczych i opiekuńczych,

Ponadto zadania oświatowe gminy Świecie związane są z obowiązkiem:

- inspirowania i realizacji zadań dla wsparcia procesu dydaktycznego i szkolnych programów wychowawczych,
- kontrolowania spełniania przez uczniów obowiązku szkolnego i obowiązku nauki.

WPROWADZENIE

W roku szkolnym 2019/2020 w stosunku do roku szkolnego 2018/2019 ogółem liczba uczniów szkołach podstawowych wzrosła o 14, a liczba oddziałów wzrosła o 2. Powodem takiego wzrostu liczby oddziałów jest obowiązek podziału klas pierwszych w szkołach podstawowych gdy liczba dzieci w klasie przekroczy 25 uczniów.

Stan organizacji szkół podstawowych i oddziałów gimnazjalnych

	Wyszczególnienie	Liczba oddziałów	Liczba uczniów	w tym:								
				0	I	II	III	IV	V	VI	VII	VIII
1.	Szkoła Podstawowa nr 1 im. Wojska Polskiego	21	501	20	49	40	50	21	97	93	58	73
2.	Szkoła Podstawowa nr 2 im. Ziemi Świeckiej	10	264	50	45	25	25	30	30	30	29	50
3.	Szkoła Podstawowa nr 3 im. Mikołaja Kopernika	10	195		31	35	22	16	27	24	23	17
4.	Szkoła Podstawowa nr 5 im. Polskich Olimpijczyków	14	263	39	24	33	25	11	47	34	22	28
5.	Szkoła Podstawowa nr 7	12	240		32	32	25	19	44	44	25	19
6.	Szkoła Podstawowa nr 8 im. Kazimierza Eksteina	34	783		104	91	89	47	151	107	102	92
7.	Szkoła Podstawowa w Czaplach im. Kornela Makuszyńskiego	9	131	16	16	7	13	16	18	15	16	14
8.	Szkoła Podstawowa w Grucznie im. Jana Pawła II	13	246		25	29	39	21	46	33	25	28
9.	Szkoła Podstawowa w Terespolu Pomorskim im. Tadeusza Kościuszki	9	120	24	9	11	11	11	8	23	11	12
10.	Szkoła Podstawowa w Wiągu im. Jana Brzechwy	9	114	13	12	13	7	9	16	16	9	19
	Razem	141	2857	112	352	336	306	196	484	419	321	331

Uwaga: dane w tabeli powyżej są wg stanu na dzień 15.09.2019 r.

Uzupełnieniem oferty edukacyjnej w gminie Świecie jest Katolicka Szkoła Podstawowa im. Księdza Bernarda Sychty, do której w roku szkolnym 2019/2020 uczęszczało 130 uczniów.

Stan organizacji przedszkoli publicznych

Lp.	Wyszczególnienie	Liczba oddziałów	Liczba uczniów*
1.	Przedszkole Publiczne Nr 1	5	124
2.	Przedszkole Publiczne Nr 2	4	84
3.	Przedszkole Publiczne Nr 3	4	85
4.	Przedszkole Publiczne Nr 4	5	125
5.	Przedszkole Publiczne Nr 6	3	72
6.	Przedszkole Publiczne Nr 7	5	126
7.	Przedszkole Publiczne Nr 8	5	129
8.	Przedszkole Publiczne Nr 9	3	75
9.	Przedszkole Publiczne Nr 11	5	112
Ogółem:		39	932

W roku szkolnym 2019/2020 w gminie Świecie funkcjonowały cztery przedszkola niepubliczne: „Aniołowo”, „Lwiątko”, „Kangurek” oraz Baśniowy Dworek do których uczęszczało średnio 177 dzieci.

W roku szkolnym 2019/2020w przedszkolach i szkołach podstawowych zatrudnionych było na pełnych etatach łącznie:

a) 338 nauczycieli, w tym:

- stażystów – 14
- kontraktowych – 42
- mianowanych – 53
- dyplomowanych – 229

b) 204 pracowników administracji i obsługi na stałych umowach o pracę.

W roku szkolnym 2019/2020 w stosunku do roku szkolnego 2018/2019 sieć przedszkoli nie uległa zmianie. Dziesięć szkół podstawowych zabezpiecza w pełni aktualne potrzeby edukacyjne dzieci mieszkających na terenie gminy Świecie, a sieć publicznych przedszkoli stwarza możliwość korzystania z usług przedszkoli dla około 90 % dzieci w wieku przedszkolnym. W wyniku przeprowadzonego w kwietniu 2020 r. naboru do przedszkoli publicznych, wszyscy chętni, którzy w tym czasie chcieli zapisać dziecko do przedszkola mieli taką możliwość. Cześć rodziców postanowiła zapisać swoje dzieci na listach rezerwowych do rozbudowywanego Przedszkola nr 8, w którym od stycznia 2020 r. funkcjonuje 7 oddziałów przedszkolnych. W ramach tej sieci gwarantujemy także opiekę nad dziećmi niepełnosprawnymi w Przedszkolu nr 2, w którym są cztery oddziały integracyjne oraz w różnych naszych szkołach podstawowych i przedszkolach. Poniżej przedstawione są dane dotyczące liczby dzieci o rozmaitych niepełnosprawnościach uczących się w naszych szkołach. Warto zwrócić uwagę, że w gminie Świecie ponad 25,72 % uczniów uczestniczy w zajęciach dydaktyczno-wyrównawczych, a 10,93 % uczniów ma dostosowanie wymagań do indywidualnych potrzeb i możliwości kształcenia. Grupa tych uczniów ma rozmaite problemy z opanowaniem podstawy programowej.

Szkoły podstawowe

Uczniowie z orzeczeniami PP-P	Liczba
O upośledzeniu w stopniu lekkim	42
O upośledzeniu w stopniu umiarkowanym/znacznym	1
Niesłyszący i słabo słyszący	8
Niewidomi i słabo widzący	10
Z chorobami przewlekłymi, autyzm	40
Z niepełnosprawnością ruchową	10
Niedostosowanych społecznie	8
Zagrożonych uzależnieniem lub zaburzeniami zachowania	2
Uczniowie z orzeczeniami lub opiniami PP-P	Liczba
O dysleksji	112
O dostosowaniu wymagań edukacyjnych do indywidualnych potrzeb	300
Objęci nauczaniem indywidualnym	12
Objęci rewalidacją	99
Uczniowie uczestniczący w zajęciach specjalistycznych	Liczba
Dydaktyczno-wyrównawczych	706
Logopedycznych	321
Socjoterapeutycznych	210

Baza wszystkich placówek posiada dobry standard i każdego roku prowadzone są prace remontowe mające na celu utrzymanie, a często także podniesienie standardu pomieszczeń i urządzeń znajdujących się w poszczególnych placówkach. Szkoły podstawowe, gimnazja oraz przedszkola są dobrze wyposażone w pomoce dydaktyczne właściwe dla każdego typu placówek. Każda ze szkół ma salę gimnastyczną, pracownię komputerową, oraz kuchnię w której przygotowujemy posiłki dla dzieci.

Zajęcia pozalekcyjne

Szkoły zapewniają uczniom bogatą ofertę zajęć pozalekcyjnych i świetlicowych, które wzmacniają ofertę edukacyjną. Dzięki temu każdy chętny uczeń może znaleźć dla siebie taki rodzaj zajęć, które umożliwiają rozwój jego dodatkowych zainteresowań, nawet tych niezwiązanych z realizacją programu dydaktycznego szkoły. Poniżej przedstawione jest zestawienie zbiorcze dotyczące różnych rodzajów zajęć.

Liczba dzieci/uczniów	Liczba oddziałów	Zajęcia pozalekcyjne- szkoły podstawowe		
		liczba uczniów	liczba kół	
2718	139	Nazwa koła/zajęć		
		informatyczne	91	11
		techniczne	82	6
		przedmiotowe	671	60
		artystyczne	255	24
		sportowe	835	48
		turystyczno-krajobrazowe	282	24

	inne (wolontariat, pierwsza pomoc przedmedyczna, liga zadaniowa, zajęcia: psychoedukacyjne, dydaktyczno-wyrówn., rewalidacyjne, specjalistyczne)	1509	198
--	--	------	-----

I. Udział w konkursach i zawodach przedmiotowych

Bogata oferta zajęć pozalekcyjnych przekłada się także na udział uczniów w konkursach, olimpiadach i zawodach przedmiotowych. Poniższa tabela jest zestawieniem liczby uczniów w szkołach podstawowych, którzy w konkursach na szczeblu gminy, powiatu, województwa i kraju otrzymali co najmniej wyróżnienie.

Ogółem na uczestnictwo w 114 konkursach na szczeblu powiatowym, wojewódzkim, ogólnopolskim lub międzynarodowym 269 uczniów uzyskało wyróżnienia lub też uzyskało miejsca od I do III. W zawodach matematycznych *Kangur* 2. osoby zdobyły I i jedna III miejsce (SP7, SP8 - I i SP1 - III), i cztery zostały wyróżnione (SP7 -3 oraz SP3 - 1). II miejsce w ramach konkursów wojewódzkich uzyskała jedna osoba SP5 (konkurs Kuratora – *Mój mózg mój przyjaciel*), I miejsce w turnieju powiatów *II Wielkie Plachandry w Wirtach* (SP 7). Obniżona liczba konkursów i zawodów w stosunku do roku 2018/2019 jest związana z epidemią COVI 19.

Szkoły podstawowe						
Konkursy-szczebel	Gminy	Powiatu	Wojew.	Ogólnopolski	Międzynarodowy	
Liczba uczniów uczestniczących w konkursach i zawodach na szczeblu:	2 623	931	591	462	416	
Liczba laureatów konkursów i zawodów na szczeblu:	I miejsca	89	57	24	11	1
	II miejsca	108	43	2	1	0
	III miejsca	133	12	26	1	1
	wyróżnienia	38	17	34	11	28
Liczba konkursów i zawodów w których uczestniczyła szkoła	103	47	38	21	8	

Nadzór pedagogiczny

Celem działań nadzoru pedagogicznego jest bieżąca ocena stanu przestrzegania przepisów prawa, działalności dydaktycznej, wychowawczej i opiekuńczej oraz innej działalności statutowej placówki.

Tabela przedstawia informacje na temat przeprowadzonych ewaluacji problemowych w placówkach, dla których organem prowadzącym jest gmina Świecie przez Kuratorium Oświaty w Bydgoszczy w roku szkolnym 2019/2020 oraz informacyjnie przez inne podmioty.

nazwa jednostki	przedmiot kontroli	podmiot kontrolujący	data kontroli	ocena/zalecenia
Szkoły podstawowe				
SP1	Wdrażanie kolejnych edycji programów profilaktycznych koordynowanych przez Inspekcję Sanitarną	Sanepid	2019-10-11	Bez uwag
	Ocena stanu sanitarnego szkoły, ocena przestrzegania zapisów ustawy o ochronie zdrowia przed następstwami używania tytoniu i wyrobów tytoniowych	Sanepid	2019-10-29	Bez uwag

SP2	nie dotyczy	nie dotyczy	nie dotyczy	nie dotyczy
SP3	Kontrola stanu sanitarno - higienicznego oraz dokumentacji dotyczącej obiektu	Sanepid	16.9.2019	Bez uwag
	Kontrola stanu sanitarno - higienicznego oraz warunków i zasad ustalonych o ochronie zdrowia	Sanepid	2020-12-10	Bez uwag
SP5	Zapewnienie bezpieczeństwa uczniów w czasie pobytu w szkole	Kuratorium Oświaty	23.01.2020 r.	Bez uwag
	Ocena stanu sanitarnego placówki oraz ocena przestrzegania zakazu palenia zgodnie z ustawą.	Sanepid	21.02.2020 r.	Bez uwag
SP7	nie dotyczy	nie dotyczy	nie dotyczy	nie dotyczy
SP8	Zapewnienie bezpieczeństwa dzieciom w czasie pobytu w szkole.	Kujawsko - Pomorskie Kuratorium Oświaty	22.01.2020 r.	Bez uwag
	Kontrola realizacji zaleceń i decyzji PIP z dnia 28.09.2018	Sanepid	04 - 11.2020r.	Bez uwag
	Realizacja programu "Program dla szkół" (Dawniej - "Owoce i warzywa w szkole")	KRAJOWY OŚRODEK WSPARCIA ROLNICTWA	3.07-7.07.2020r.	Bez uwag
SPCz	<i>Nadzór pedagogiczny prowadzony przez dyrektora szkoły</i>	Kuratorium Oświaty	13.11.2019 r. i 5.02.2020 r.	Bez uwag
	Organizacja pomocy psychologiczno-pedagogicznej	Kuratorium Oświaty	7.02.2020 r.	Bez uwag
SPGr	kontrola doraźna- w zakresie prawidłowości wykorzystania zadań z nadzoru pedagogicznego dyrektora szkoły.	Kuratorium Oświaty	29.11.2019	Bez uwag
	wdrożenie programów profilaktycznych "Dopalacze, ciemna strona zjawiska" oraz " Nie pal przy mnie proszę"	Sanepid	16.12.2019	ustalono przebieg programów w placówce
SPTer	Nadzór dyrektora	Kuratorium Oświaty	14.01.2020	bez uwag
	Wdrażanie programu "Czyste powietrze wokół nas"	PSSE Świecie	17.01.2020	bez uwag
SPW	Nadzór pedagogiczny	Kuratorium Oświaty	14.11.2019	Bez uwag.
	Przygotowanie do nowego roku szkolnego	SANEPID	26.08.2019	Bez uwag.

Przedszkola

P1	Stan sanitarno-higieniczny oraz dokumentacja dot. obiektu, kontrola realizacji ustawy o ochronie zdrowia przed następstwami używania tytoniu	Sanepid	2019-03-04	Bez uwag
	ocena stanu sanitarnego przedszkola, ocena dostosowania mebli edukacyjnych do zasad ergonomii	Sanepid	2019-05-10	Bez uwag
	Zapewnienie w placówkach oświatowo-wychowawczych środków higieny osobistej w pomieszczeniach higieniczno-sanitarnych	Sanepid	2020-03-10	Bez uwag
P2	Ocena stanu sanitarnego przedszkola	Sanepid	21.01.2020r.	Bez uwag
	Ocena stanu sanitarnego przedszkola-COVID- 19	Sanepid	05.10.2020r.	Bez uwag
P3	Środki dezynfekujące związane z Covid	Sanepid	Czerwiec 2020r.	Bez uwag
P4	Wdrożenie kolejnej edycji programu "Czyste powietrze wokół nas"- ustalenie przebiegu programu w placówce.	Sanepid	8.10.2019	Bez uwag
	Stan sanitarno - higieniczny dokumentacji i obiektu.	Sanepid	2019-11-19	Bez uwag
P6	Kontrola związana z zabezpieczeniem	Sanepid	2020-10-06	Bez uwag

	przedszkola w środki dezynfekujące i przestrzeganie przez pracowników procedur związanych z przeciwdziałaniem COVID19			
P7	nie dotyczy	nie dotyczy	nie dotyczy	nie dotyczy
P8	nie dotyczy	nie dotyczy	nie dotyczy	nie dotyczy
P9	Dokumentacja medyczna pracowników do celów sanitarno - epidemiologicznych. Zapewnienie bezpiecznych i higienicznych warunków korzystania z obiektu.	Sanepid	03.02.2020, 06.03.2020, 28.05.2020, 17.09.2020	Bez uwag
	Respektowanie Praw Dziecka. Zapewnienie bezpieczeństwa dzieciom w placówce.	Kujawsko - Pomorskie Kurtorium Oświaty	19.2.2020	Bez uwag
P11	nie dotyczy	nie dotyczy	nie dotyczy	nie dotyczy

Uwaga: „Nie dotyczy” – oznacza brak kontroli

II. Egzaminy zewnętrzne

Egzamin ósmoklasisty

Egzamin ósmoklasisty w terminie głównym został przeprowadzony od 16 do 18 czerwca 2020 r. Uczniowie, którzy z przyczyn losowych lub zdrowotnych nie przystąpili do niego w powyższym terminie, napisali egzamin w terminie dodatkowym, tj. 7, 8 i 9 lipca br.

Egzamin ósmoklasisty jest przeprowadzany w formie pisemnej. Każdy ósmoklasista przystąpił do egzaminu z trzech przedmiotów obowiązkowych, tj.

- 1) języka polskiego
- 2) matematyki
- 3) języka obcego nowożytnego.

Do egzaminu ósmoklasisty przystąpili:

- uczniowie VIII klasy szkoły podstawowej
- uczniowie szkół artystycznych realizujących kształcenie ogólne w zakresie szkoły podstawowej – w klasie, której zakres nauczania odpowiada klasie VIII szkoły podstawowej.

Egzamin ósmoklasisty jest egzaminem obowiązkowym, co oznacza, że każdy uczeń musi do niego przystąpić, aby ukończyć szkołę. Zadania we wszystkich arkuszach sprawdzały, w jakim stopniu ósmoklasiści opanowali wymagania ogólne i szczegółowe – z zakresu trzech przedmiotów egzaminacyjnych – określone w podstawie programowej kształcenia ogólnego dla II etapu edukacyjnego. Poszczególne zadania w arkuszach egzaminacyjnych mogły również odnosić się do wymagań przypisanych do wcześniejszych etapów edukacyjnych, w tym podstawy programowej z 2012 r. dla I i II etapu edukacyjnego.

Wyniki tegorocznego egzaminu pokazują, że uczniowie dobrze poradzili sobie z zadaniem z języka polskiego, które sprawdzało umiejętność odbioru tekstu kultury i wykorzystania zawartych w nim informacji. Z matematyki uczniowie wykazali się umiejętnością odczytywania, interpretowania i przetwarzania danych przedstawionych w tekście i na diagramie oraz ich wykorzystania w sytuacji praktycznej. Na egzaminie z języka obcego nowożytnego ósmoklasiści rozwiązujący zadania z języka angielskiego najlepiej poradzili sobie z zadaniami otwartymi sprawdzającymi znajdowanie określonych informacji w tekście pisany (por. tutaj). Dla uczniów, którzy przystąpili do egzaminu z języka niemieckiego, najłatwiejsze okazały się zadania zamknięte sprawdzające znajomość funkcji językowych.

Egzamin wskazał również umiejętności, które ósmoklasiści opanowali słabiej. Z języka polskiego trudność sprawiło uczniom między innymi zadanie z zakresu kształcenia językowego sprawdzające znajomość gramatyki języka polskiego. Z matematyki najtrudniejsze okazało się zadanie otwarte, w którym uczniowie na podstawie informacji zawartej w zadaniu musieli przedstawić uzasadnienie tezy dotyczącej podanego wielokąta. W przypadku języka angielskiego i niemieckiego najtrudniejsze dla ósmoklasistów było zadanie otwarte sprawdzające znajomość funkcji językowych w języku angielskim, jak i niemieckim.

Egzamin z języka polskiego

Arkusz standardowy zawierał 22 zadania: 14 zadań zamkniętych i 8 zadań otwartych. Wśród zadań zamkniętych pojawiły się różne ich typy: wyboru wielokrotnego, prawda-fałsz i na dobieranie. Zadania otwarte wymagały od ucznia znajomości wybranych lektur obowiązkowych, wyrażenia opinii na podany w zadaniu temat, interpretacji tekstu kultury – projektu torby inspirowanej twórczością Henryka Sienkiewicza oraz napisania ogłoszenia. W drugiej części arkusza uczeń wybierał jeden z dwóch tematów: wypowiedź o charakterze argumentacyjnym – przemówienie albo wypowiedź o charakterze twórczym – opowiadanie. Za rozwiązanie zadań z języka polskiego ósmoklasiści uzyskali średnio 56% punktów możliwych do zdobycia. Uczniowie bardzo dobrze poradzili sobie z zadaniami zamkniętymi, które sprawdzały odbiór tekstów kultury i wyszukiwanie w tekście potrzebnych informacji. Więcej trudności sprawiły uczniom zadania otwarte sprawdzające znajomość lektur obowiązkowych oraz umiejętność argumentowania.

Wyniki z języka polskiego dla kraju(59%), województwa(56%) różnią się niewiele(o 3 pkt.) i odpowiadają podobnemu poziomowi osiągnięć. Nasze szkoły uzyskały średni wynik(55%) na poziomie wyniku województwa(56%). SPTer(69%),SP7(63%), uzyskały wynik na poziomie powyżej średniej krajowej SP1(57%), SP8(57%),SP2(56%) oraz SP5(55%), uzyskały wynik na poziomie średniej wojewódzkiej, SPCz(57%) na poziomie średniej powiatowej, a SP3(47%), SPGr (48%) i SPW(43%) poniżej średniej powiatowej.

Średnie wyniki procentowe z zakresu języka polskiego egzaminu klas ósmych szkół podstawowych w gminie Świecie

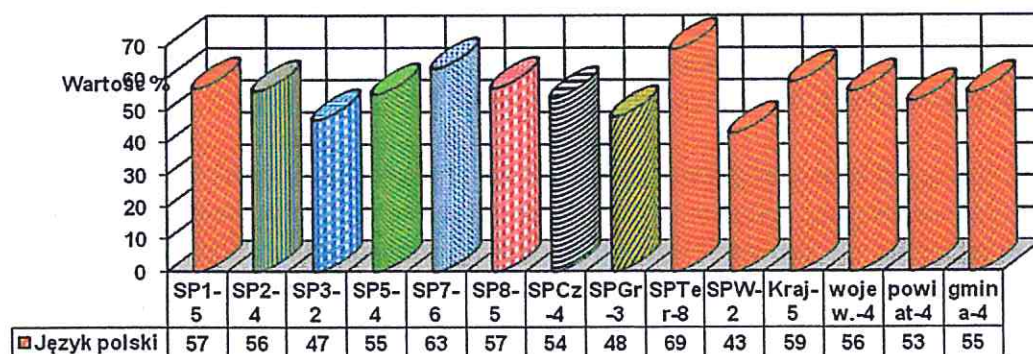

Egzamin z matematyki

Arkusz standardowy zawierał 21 zadań. Za poprawne rozwiązanie wszystkich zadań można było uzyskać maksymalnie 30 punktów, w tym 15 punktów (50%) za rozwiązanie zadań zamkniętych oraz 15 punktów (50%) za rozwiązanie zadań otwartych. Wśród zadań zamkniętych większość stanowiły zadania wyboru wielokrotnego, w których należało wybrać jedną z podanych odpowiedzi, w dwóch zadaniach typu prawda-fałsz – ocenić prawdziwość zdań i w dwóch zadaniach na dobieranie – wskazać poprawne uzupełnienia

podanych zdań. Zadania otwarte wymagały od ósmoklasistów uważnej analizy treści, w niektórych zadaniach również elementów graficznych, a następnie zaplanowania i zapisania kolejnych etapów rozwiązania oraz sformułowania odpowiedzi. Za rozwiązanie zadań z matematyki ósmoklasiści uzyskali średnio 43% punktów możliwych do zdobycia. Jednym z trzech łatwiejszych zadań okazało się zadanie 8., w którym sprawdzana była umiejętność odczytywania, interpretowania oraz przetwarzania danych przedstawionych na diagramie.

Wyniki z matematyki dla kraju(46%), województwa(43%) różnią się o 3 pkt.% Nasze szkoły uzyskały średni wynik(42%) na poziomie wyniku województwa(43%). SP7(57%), SP2(52%), SP1(50%), SP7Ter(49%), uzyskały wynik powyżej średniej krajowej, SP8(40%) i SP5(38%) uzyskały wynik na poziomie średniej powiatowej luba nieco poniżej, a SP Cz(37%), SPGr(31%), SP3(27%) i SPW(28%) poniżej średniej powiatowej.

Średnie wyniki procentowe z matematyki egzaminu klas ósmych szkół podstawowych w gminie Świecie

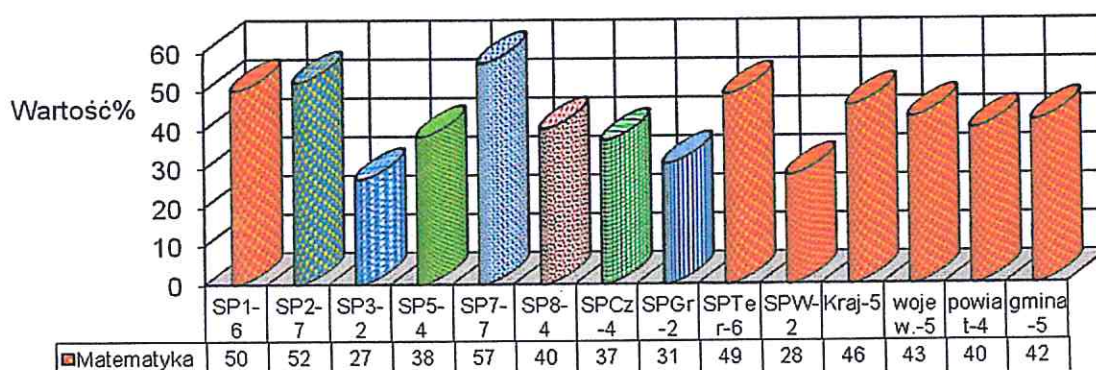

Egzamin z języka angielskiego

Arkusz standardowy zawierał 51 zadań, zgrupowanych w 14 wiązek. Za poprawne rozwiązanie wszystkich zadań można było uzyskać maksymalnie 60 punktów, w tym 36 punktów (60%) za rozwiązanie zadań zamkniętych (wyboru wielokrotnego, na dobieranie) oraz 24 punkty (40%) za rozwiązanie zadań otwartych. Zadania otwarte wymagały od ósmoklasistów samodzielnego sformułowania odpowiedzi (zadania z luką i/lub odpowiedzi na pytania) oraz napisania krótkiego tekstu użytkowego (e-maila

Arkusze egzaminacyjne z wszystkich języków obcych miały identyczną formę, składały się z takich samych części i takiej samej liczby zadań takiego samego typu, za rozwiązanie których można było otrzymać taką samą liczbę punktów. W arkuszu egzaminacyjnym sprawdzane były umiejętności zdających w pięciu obszarach: rozumienie ze słuchu, rozumienie tekstów pisanych, znajomość funkcji językowych, znajomość środków językowych oraz tworzenie wypowiedzi pisemnej.

Za rozwiązanie zadań z języka obcego nowożytnego ósmoklasiści uzyskali średnio:

- z języka angielskiego – 50% punktów
- z języka niemieckiego – 36% punktów

Wyniki z języka angielskiego dla kraju(54%), województwa(50%) różnią się (o 4 pkt.) Nasze szkoły uzyskały średni wynik(53%) na poziomie wyniku dla kraju(54%). SP1(66%),SP2(65%), SP7(61%), SP8(54%), uzyskały wynik na poziomie powyżej średniej krajowej lub zbliżonym tej średniej, SP5(50%) uzyskała wynik na poziomie średniej wojewódzkiej, a SPTer(48%) SPCz(47%) na poziomie średniej powiatowej, a SPGr(37%), SPW(36%) i SP3(22%) poniżej średniej powiatowej.

Wyniki egzaminu z języka angielskiego klas ósmych szkół podstawowych
w gminie Świecie

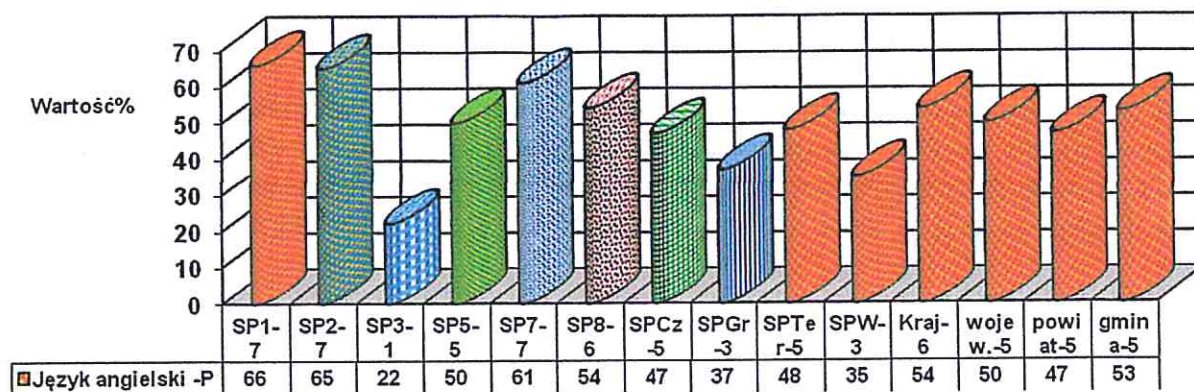

BURMISTRZ
Krzysztof Kulakowski
 Krzysztof Kulakowski

**Raport z realizacji Planu Mobilności Miejskiej
Miasta Świecia
za lata 2018 – 2020**

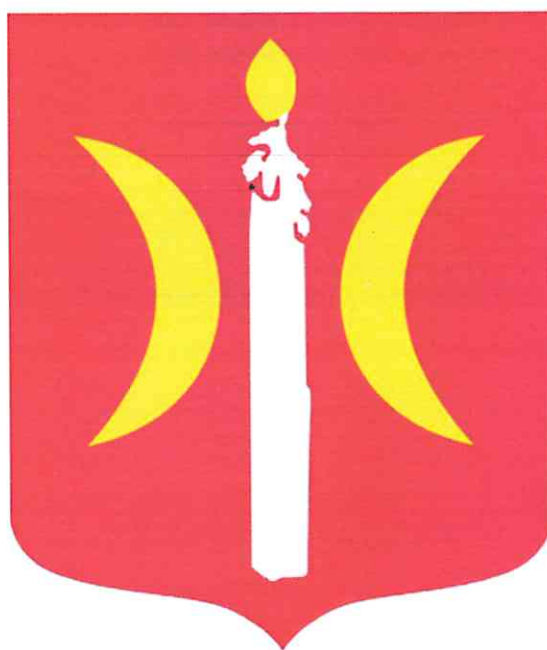

Opracował:
Wydział Rolnictwa,
Ochrony Środowiska i Gospodarki Komunalnej
Urzędu Miejskiego w Świeciu

Świecie 2020 r.

Wstęp

Mobilność w miastach jest zasadniczym elementem w ramach polityki związanej z miastami. Plan ponadto wyznacza zadania i określa kierunki działań samorządu lokalnego w zakresie zwiększania możliwości mobilności miejskiej oraz wpływa na kształtowanie zachowań transportowych mieszkańców gminy, promując wśród nich transport bardziej zrównoważony, wykorzystujący oprócz indywidualnego w dużo większym stopniu także publiczny oraz rowerowy. Przyjęte w obowiązującym Planie Mobilności Miejskiej Miasta Świecie cele i działania są zgodne z dokumentami strategicznymi Unii Europejskiej, Polski, województwa kujawsko-pomorskiego oraz gminy Świecie. Plan mobilności miejskiej miasta Świecie składa się z dwóch głównych części: części diagnostycznej (diagnoza stanu istniejącego) i części prognostycznej (określenie celów i działań).

Głównym celem Planu mobilności miejskiej jest zapewnienie wysokiej, jakości mobilności i transportu w obszarze miejskim, zarówno w obszarze sprawnego funkcjonowania systemu przewozów zbiorowych jak i rozwijaniu alternatywnych form podróży miejskich, zgodnie z zasadą zrównoważonego rozwoju, usprawniających mobilność mieszkańców i podnoszących, jakość życia w mieście. Rozwój publicznego transportu zbiorowego jest priorytetem w polityce transportowej Unii Europejskiej. Cele związane ze zmniejszeniem emisji CO₂, ograniczenie zjawiska kongestii i poprawa warunków w życia w miastach wymagają zachęcenia większej liczby pasażerów do korzystania z komunikacji zbiorowej. To z kolei wymaga jej zapewnienie na odpowiednio wysokim poziomie zarówno pod względem infrastruktury jak i dostępności.

Jednymi z głównych przyczyną sporządzenia obowiązującego Planu było uznanie znaczenia mobilności w rozwoju społeczno-gospodarczym oraz wsparcie działań zmierzających do ograniczenia negatywnego wpływu na stan środowiska, a przede wszystkim na stan powietrza, rozwoju indywidualnej komunikacji samochodowej. Ramy czasowe niniejszego dokumentu obejmują lata 2015 – 2022.

Niniejszy raport stanowi próbę weryfikacji zakresu zawartych treści w Planie Mobilności Miejskiej oraz wstępną ocenę wykonania tego, co zostało zapisane w niniejszym programie.

Raport z realizacji Planu Mobilności Miejskiej Miasta Świecia

Cele strategiczny I. Tworzenie warunków dla rozwoju transportu niemotoryzowanego						
Lp.	Cel operacyjny I	Opis działań	Okres realizacji (lata 2018-2020)	Opis	Poniesione koszty	Źródła finansowania
	Rozwój infrastruktury rowerowej	Rozbudowa systemu ścieżek rowerowych tworzących zwarty układ i obejmujących istotne generatory ruchu i główne cele podróży mieszkańców	2018	<p>W 2018 roku wybudowano następujące ciągi ścieżek rowerowych na terenie gminy Świecie:</p> <ul style="list-style-type: none"> - ul. Żwirki i Wigury – 336 m, - ul. Małcużyńskiego -1.400 m, - ul. Chmielniki do ul. Sienkiewicza – 500 m - droga powiatowa 1242C na odcinku Sulnówko – ROD Przylesie – 1.513 m - ciąg pieszo-rowerowy wzdłuż drogi powiatowej nr 1286C oraz 1285C w miejscowości Sulnówko o długości 7.750 metrów 	7.450.210,12	<p>Budżet Gminy</p> <p>Środki unijne EFRR</p>

Rozwój infrastruktury rowerowej	Rozbudowa systemu ścieżek rowerowych tworzących zwarty układ i obejmujących istotne generatory ruchu i główne cele podróży mieszkańców	2018	- budowa ciągu pieszo – rowerowego wzdłuż ulicy Miodowej w Świeciu	386.211,86	Budżet Gminy		
			RAZEM ROK 2018	7.836.421,98			
			2019				
			2020	- budowa ścieżki rowerowej w ramach zadania „Budowa drogi gminnej ul. Kazimierza Wielkiego i Królowej Bony wraz z infrastrukturą techniczną na osiedlu Marianki IV w Świeciu”	767.432,30	Funduszu Dróg Samorządowych Budżet Gminy	
				- budowa ścieżki rowerowej w ramach połączenia komunikacyjnego ulicy Armii Krajowej z ulicą Wodną	94.682,20	Budżet Gminy Funduszu Dróg Samorządowych	
				- budowa ścieżki rowerowej przy ulicy Łokietka na wysokości żłobka miejskiego	42.791,82	Budżet Gminy	
				RAZEM ROK 2020	904.906,32		
			2018	usytuowanie stojaków dla rowerów w pobliżu, szkół, miejsc handlu i pracy	- ramach zadania „Rozwój terenów zieleni na Osiedlu Marianki w Świeciu” ustawiono 5 stojaków na rowery wraz z 1 stacją naprawczą rowerów	27.653,48	Budżet Gminy Narodowy Fundusz Ochrony Środowiska

				- w ramach zadania modernizacji boiska trawiastego wraz z budową placu zabaw przy ul. Okrężnej ustawiono 1 stojak na rowery	1.217,66	Budżet Gminy
Rozwój infrastruktury rowerowej	usytuowanie stojaków dla rowerów w pobliżu, szkół, miejsc handlu i pracy	2019		- w ramach kwoty 82.254,77 zł zakupiono kompleksowe zestawy obejmujące: ławkę, kosz na odpady, donice na kwiaty oraz stojak na rowery	82.254,77	Budżet Gminy
				- zakup stojaków na rowery na plaże miejską w Decznie	4.988,88	Budżet Gminy
				RAZEM ROK 2019	116.114,79	Budżet Gminy
		2020		- w ramach zadania „Zagospodarowanie terenu rekreacyjnego przy ul. Słowackiego” ustawiono 1 stojak na rowery	1.033,20	Budżet Gminy
Rozwój infrastruktury pieszej	utrzymanie dobrej jakości infrastruktury dla pieszych szczególnie łączącej duże osiedla mieszkalne z centrum miasta	2018		- remont nawierzchni pieszo-jezdni ul. Wojska Polskiego 77A i 77B oraz zjazdu do budynku przy ul. Żwirki i Wigury	99.537,71	Budżet Gminy
				- budowa chodnika w miejscowości Czapelki (203.000,00 zł przekazano na wydatki niewygasające z końcem 2018 r.)	236.702,00	Budżet Gminy
				- budowa schodów i chodnika łączących ul. Małcużyńskiego z M. Skłodowskiej – Curie wraz z utwardzeniem przyległego terenu	69.957,66	Budżet Gminy

Rozwój infrastruktury pieszej	utrzymanie dobrej jakości infrastruktury dla pieszych szczególnie łączącej duże osiedla mieszkalne z centrum miasta	2018	- budowa chodnika i przejścia dla pieszych oraz miejsc postojowych przed Przedszkolem nr 7	61.975,00	Budżet Gminy	
			- remont chodnika przy pawilonach handlowych zlokalizowanych przy ulicy Wyszyńskiego	41.255,05	Budżet Gminy	
			- budowa chodnika i miejsc postojowych przy ulicy Modrzewiowej w Terespolu Pomorskim	40.033,74	Budżet Gminy	
			- budowa chodnika wzdłuż drogi gminnej nr 0310111C w Skarszewie (środki niewygasające przekazane z końcem 2017 r.)	236.798,62	Budżet Gminy	
			RAZEM ROK 2018	787.292,98		
			2019	- montaż poręczy przy schodach terenowych na terenie miasta	4.797,00	Budżet Gminy
				- remont chodnika przy ulicy Wojska Polskiego 71	8.107,13	Budżet Gminy
				- budowa chodnika w Polskim Konopacie	499.579,00	Budżet Gminy
				- utwardzenie przejścia łączącego ul. Chrobrego ze ścieżką przy drodze powiatowej Świecie – Drzycim (zadanie niewygasające z 2018 r.)	49.893,72	Budżet Gminy
				- przebudowa chodnika w ramach przebudowy ulicy Słowackiego w Świeciu	167.604,42	Budżet Gminy
RAZEM ROK 2019	930.660,70					

			2018				
			2019		- doświetlenie przejść dla pieszych w ciągu ulicy Wojska Polskiego oraz Paderewskiego w Świeciu	459.590,23	Budżet Gminy
			2020		- montaż solarnych kocich oczek przy przejściach dla pieszych na ulicy Paderewskiego w Świeciu	5.313,60	Budżet Gminy
Cele strategiczny II. Zwiększenie dostępności i promocja transportu publicznego							
Lp.	Cel operacyjny II	Opis działań	Okres realizacji (lata 2018-2020)	Opis	Poniesione koszty	Źródła finansowania	
		Monitoring i korekta siatki połączeń uwzględniającej potrzeby komunikacyjne mieszkańców z pozamiejskich terenów gminy oraz mieszkańców dużych osiedli mieszkalnych w mieście Świeciu	2018	- w ramach trwającej umowy w latach 2015 – 2018 uruchomiono linię Świecie – Sulnowo – Sulnowko - Świecie			
	Poprawa jakości miejskiego transportu publicznego		2019	- uruchomienie nowych linii: linia nr 8 i linia nr 9	179.009,69 ^(b) z uwzględnienia przychodów ze sprzedaży biletów)	Budżet Gminy	
			I - IX 2020	- uruchomienie nowej linii Cmentarz, - zmiana trasy linii nr 9	wrzesień 2020 r. - część I		

1.	<p>Monitoring i korekta siatki połączeń uwzględniającej potrzeby komunikacyjne mieszkańców z pozamiejskich terenów gminy oraz mieszkańców dużych osiedli mieszkalnych w mieście Świeciu</p>	I - IX 2020	<p>- dodatkowe godziny kursowania linii nr 8 po południu oraz uruchomienie kursów weekendowych,</p> <p>- dodatkowe kursy do Terespola Pomorskiego</p> <p>- wprowadzenie drobnych korekt na liniach dotychczasowych,</p> <p>- przeprowadzenie konsultacji społecznych w sprawie przebiegu trasy sezonowej linii komunikacji miejskiej (okres letni – od 2021 r.)</p>	<p>94.033,02 zł (bez uwzględnienia przychodów ze sprzedaży biletów) – część II</p> <p>32.397,40 zł (bez uwzględnienia przychodów ze sprzedaży biletów)</p>	Budżet Gminy
			<p>- kursy do Terespola Pomorskiego w zakresie komunikacji miejskiej</p>	<p>100.335,52 bez uwzględnienia przychodów ze sprzedaży biletów</p>	Budżet Gminy
			<p>- utrzymanie kursów do Terespola Pomorskiego w zakresie komunikacji miejskiej</p>	<p>113.292,95 bez uwzględnienia przychodów ze sprzedaży biletów</p>	Budżet Gminy
			<p>- wprowadzono dodatkowe kursy do Terespola Pomorskiego w zakresie komunikacji miejskiej</p>	<p>Wrzesień 2020 r. 8.181,00 zł bez uwzględnienia przychodów ze sprzedaży biletów</p>	Budżet Gminy
			<p>Lepsze skomunikowanie pomiędzy zintegrowanymi węzłami przesiadkowymi: dworcem PKS a dworcem PKP</p>		
	<p>Poprawa jakości miejskiego transportu publicznego</p>				

2018						
2019	Rozwój dostępu do internetu w autobusach komunikacji miejskiej	- udostępniono możliwość bezprzewodowego dostępu do internetu za pomocą sieci Wi-Fi	Cena ujęta w wzkm w 2019 r. - część I – 5,92 zł/km/brutto - część II – 4,99/km/brutto	Budżet Gminy		
2020		- udostępniono możliwość bezprzewodowego dostępu do internetu za pomocą sieci Wi-Fi	Cena ujęta w wzkm w 2020 r. - część I – 6,06 zł/km/brutto - część II – 5,11/km/brutto	Budżet Gminy		
Lp.	Cel operacyjny II	Opis działań	Okres realizacji lata 2018-2020	Opis	Poniesione koszty	Źródła finansowania
	Poprawa jakości miejskiego transportu publicznego					
2.	Rozbudowa systemu informacji pasażerskiej	Zapewnienie rozkładu jazdy komunikacji miejskiej na każdym przystanku	2018	- operator publicznego transportu zbiorowego odpowiada za umieszczenie i aktualizację rozkładu jazdy na tabliczkach przystankowych		
			2019	- operator publicznego transportu zbiorowego odpowiada za umieszczenie i aktualizację rozkładu jazdy na tabliczkach przystankowych wg wzorów przekazanych przez organizatora	Cena ujęta w wzkm w 2019 r. - część I – 5,92 zł/km/brutto - część II – 4,99/km/brutto	Budżet Gminy

	Rozbudowa systemu informacji pasażerskiej	Zapewnienie rozkładu jazdy komunikacji miejskiej na każdym przystanku	2020	- operator publicznego transportu zbiorowego odpowiada za umieszczenie i aktualizację rozkładu jazdy na tabliczkach przystankowych wg wzorów przekazanych przez organizatora	Cena ujęta w wzm w 2020 r. - część I – 6,06 zł/km/brutto - część II – 5,11/km/brutto	Budżet Gminy
	Rozwój systemu informacji głosowej i wizualnej wewnątrz pojazdów	2018	_____	_____	_____	
		2019	_____	_____	_____	
		2020	_____	_____	_____	
	Publikacja informacji o rozkładzie jazdy na stronie internetowej: - w wersji identycznej jak rozkład jazdy na przystankach, - na interaktywnej mapie , ukazującej układ całej sieci i przebieg konkretnych linii wraz z wyszukiwarką połączeń, umożliwiająca zaplanowanie podróży przez system,	2018	- rozkłady jazdy dostępne na stronie internetowej Urzędu Miejskiego w Świeciu	_____	_____	
		2019	- rozkłady jazdy, schemat linii komunikacyjnych oraz wszelkie informacje dotyczące	9.102,00		

		- w formie aplikacji do ściągnięcia na telefon komórkowy.		komunikacji miejskiej dostępne są na stronie internetowej Urzędu Miejskiego w Świeciu w zakładce: Komunikacja miejska		Budżet Gminy
	Rozbudowa systemu informacji pasażerskiej		2020	- rozkłady jazdy, schemat linii komunikacyjnych oraz wszelkie informacje dotyczące komunikacji miejskiej dostępne są na stronie internetowej Urzędu Miejskiego w Świeciu w zakładce: Komunikacja miejska - rozkłady jazdy w formie aplikacji są w trakcie przygotowań – kiedyprzyjedzie.pl	3.567,00	Budżet Gminy
Cele strategiczny III. Zwiększanie dostępności do podróży intermodalnych w komunikacji miejskiej i pozamiejskiej						
Lp.	Cel operacyjny III	Opis działań	Okres realizacji (lata 2018-2020)	Opis	Poniesione koszty	Źródła finansowania

1.	Wzmocnienie dostępności i znaczenia zintegrowanych węzłów przesiadkowych	Zwiększenie dostępności komunikacyjnej dworca PKP w Terespole Pomorskim – integracja komunikacji kolejowej, autobusowej, rowerowej oraz indywidualnego transportu samochodowego (skomunikowanie rozkładów jazdy kolei z komunikacją autobusową, budowa infrastruktury rowerowej, zapewnienie miejsc parkingowych	2018	- budowa infrastruktury rowerowej, miejsc parkingowych – wg właściwości : Gmina, Powiat, województwo - komunikacja autobusowa – przewozy na liniach regularnych – wg kompetencji Starosta Świecki,	_____	_____
			2018	- kursy do Terespoła Pomorskiego w zakresie komunikacji miejskiej	<u>100.335,52</u> bez uwzględnienia przychodów ze sprzedaży biletów	Budżet Gminy
			2019	- utrzymanie kursów do Terespoła Pomorskiego w zakresie komunikacji miejskiej	<u>113.292,95</u> bez uwzględnienia przychodów ze sprzedaży biletów	Budżet Gminy
			2020	- dodatkowe kursy do Terespoła Pomorskiego w zakresie komunikacji miejskiej	wrzesień 2020 r. <u>8.181,00</u> bez uwzględnienia przychodów ze sprzedaży biletów	Budżet Gminy

	<p>Wzmocnienie dostępności i znaczenia zintegrowanych węzłów przesiadkowych</p>	<p>Zwiększenie integracji systemów transportowych (autobus, rower, transport samochodowy) przy dworcu PKS w Świeciu (ścieżki rowerowe, parking dla rowerów, wypożyczalnia rowerów)</p>	<p>2018</p>	<p>komunikacja miejska na liniach: - Szpital – Mondri - Szpital-Mondi-Gruczno - Szpital-Terespol Pomorski-Mondi - Mondri – Terespol Pomorski – Kozłowo – Szpital - Duży Rynek – ul. Sienkiewicza – Al.Jana Pawła II-ul. Wyszyńskiego-al. Jana Pawła II-Przechowo-Kozłowo-Mondi-Duży Rynek</p>	<p>Cena wzkm – w 2018 r 5,24 zł/km/brutto</p>	<p>Budżet Gminy</p>
			<p>2019</p>	<p>komunikacja miejska – linie nr 1,2,3,4,5 i 7.</p>	<p>- część I- linie nr 1,2, 3 i 4 – cena wzkm w 2019 r. – 5,92 zł/km/brutto - część II – linie nr 5 i 7-cena wzkm w 2019 r. – 4,99/km/brutto</p>	<p>Budżet Gminy</p>
			<p>2020</p>	<p>komunikacja miejska – linie nr 1,2,3,4,5 i 7</p>	<p>część I linie nr 1,2, 3 i 4-cena wzkm w 2020 r. – 6,06 zł/km/brutto - część II linie nr 5 i 7 cena wzkm w 2020 r. – 5,11 zł/km/brutto</p>	<p>Budżet Gminy</p>

Cele strategiczny IV. Polepszenie infrastruktury dla transportu samochodowego wpływającej na płynność i bezpieczeństwo ruchu.						
Lp.	Cel operacyjny IV	Opis działań	Okres realizacji (lata 2018-2020)	Opis	Poniesione koszty	Źródła finansowania
	Wspomaganie płynności i bezpieczeństwa w ruchu drogowym	Zapewnienie odpowiedniej dostępności miejsc parkingowych na obszarze intensywnej zabudowy mieszkaniowej	2018	- budowa parkingu na 33 stanowiska parkingowe przy ulicy Kazimierza Wielkiego w Świeciu I etap (niewygasające z końcem 2017 roku)	496.804,60	Budżet Gminy
- budowa parkingu w ramach przebudowy ulicy Nadbrzeżnej w Świeciu				87.158,52	Budżet Gminy	
- przebudowa parkingu przy cmentarzu i stadionie „Wdy Świecie” (w tym 51.600,00 zł przekazano na wydatki niewygasające z końcem 2018 r.)				343.698,92	Budżet Gminy	
- budowa miejsc postojowych przy ul. Krausego i ul. Sądowej w Świeciu.				40.033,74	Budżet Gminy	
- przebudowa nawierzchni na parking w ramach przebudowy ul. Żwirki i Wigury	80.105,21					
RAZEM ROK 2018					1.047.800,99	

Wspomaganie płynności i bezpieczeństwa w ruchu drogowym	Zapewnienie odpowiedniej dostępności miejsc parkingowych na obszarze intensywniej zabudowy mieszkaniowej	2019	- remont nawierzchni zatoki parkingowej przy ulicy Różanej	23.115,70	Budżet Gminy
			- budowa II etapu parkingu przy ul. Kazimierza Wielkiego	319.183,68	Budżet Gminy
			- rozbudowa miejsc postojowych na osiedlu Miasteczko	129.465,99	Budżet Gminy
			- budowa parkingu przy ulicy Hallera w Świeciu	764.894,23 (w tym niewygasające 78.000)	Budżet Gminy
			- rozbudowa miejsc postojowych przy ulicy Żwirki i Wigury w Świeciu	39.302,58	Budżet Gminy
			- budowa parkingu przy ulicy Wodnej w Świeciu	424.420,48	Budżet Gminy
			RAZEM ROK 2019	1.700.382,66	Budżet Gminy
			- wykonano bieżące naprawy nawierzchni parkingów zlokalizowanych na terenie Gminy Świecie	52.125,87	Budżet Gminy
			2020		

					Budżet Gminy	
			2018	- wymienione zostały i ustawione nowe znaki w łącznej ilości 77 sztuk, wyprostowanych zostało 344 zgiętych znaków drogowych, wymieniono 20 zniszczonych słupków, ustawiono 3 lustra drogowe, wymieniono i ustawiono 104 metry barier drogowych oraz wykonano oznakowanie poziome jezdni na powierzchni 2.296 metrów kwadratowych	160.786,96	Budżet Gminy
			2019	dbanie o oznakowanie sygnalizacją świetlną oraz znakami drogowymi jezdni, jak również utrzymanie odpowiedniego stanu technicznego i oznaczenia pasów bezpieczeństwa dla pieszych	148.862,96	Budżet Gminy
				Wspomaganie płynności i bezpieczeństwa w ruchu drogowym		
				- zakup i montaż radarowych wyświetlaczy prędkości	39.914,00	Budżet Gminy
				RAZEM 2019 r.	401.689,79	

Wspomaganie płynności i bezpieczeństwa w ruchu drogowym	dbanie o oznakowanie sygnalizacją świetlną oraz znakami drogowymi jezdni, jak również utrzymanie odpowiedniego stanu technicznego i oznaczenia pasów bezpieczeństwa dla pieszych.	2020	- wymienione zostały i ustawione nowe znaki drogowe, wykonano oznakowanie poziome jezdni	149.307,44	Budżet Gminy	
		2018	oznaczenie ścieżek rowerowych zarówno znakami poziomymi, jak i pionowymi	- zadania podejmowane na etapie budowy ścieżek rowerowych, po zakończeniu realizacji inwestycji, podejmowane są działania wpisujące się w bieżące utrzymanie odpowiedniego stanu technicznego oznakowania pionowego i poziomego j.w.		
		2019				
		2020				
	budowa rond	2018	nie realizowano inwestycji na drogach gminnych			
		2019	nie realizowano inwestycji na drogach gminnych			
		2020	nie realizowano inwestycji na drogach gminnych			

III. Podsumowanie.

Ciągły wzrost udziału transportu indywidualnego na terenie gminy Świecie jest dużym wyzwaniem dla samorządu. Rosnąca z każdym rokiem liczba aut jeżdżących po ulicach pociąga za sobą spadek liczby miejsc parkingowych oraz sprawia, że spada udział osób korzystających z transportu publicznego. Jak wynika z powyższego zestawienia Gmina Świecie od wielu lat podejmuje szereg inicjatyw, aby poprawić, jakość transportu publicznego, rozbudować infrastrukturę dla rowerzystów oraz pieszych. Podejmowane działania ukierunkowane są na zachęcenie mieszkańców do korzystania z transportu publicznego oraz chodników i ścieżek rowerowych. W ostatnich latach znaczącej poprawie uległ stan taboru komunikacyjnego, co przekłada się na szybsze i bardziej komfortowe podróże. Miasto Świecie, podąża również za potrzebami swoich mieszkańców korzystających z ekologicznych źródeł transportu takich jak rower, co znajduje swoje odzwierciedlenie w wciąż rozbudowywanej sieci ścieżek rowerowych. Władze gminy wybierają te inwestycje, które z punktu widzenia mieszkańców i potrzeb Gminy są najważniejsze i najpilniejsze do zrealizowania. Ponadto należy zauważyć, że w osiągnięciu celów zapisanych w PMM niezbędne są działania zarówno Burmistrza Świecia, Starosty Świeckiego i Marszałka Województwa Kujawsko-Pomorskiego.

IV. Źródła opracowania.

Podstawą sporządzenia raportu z realizacji Raport z Wykonania Planu Mobilności Miejskiej Miasta Świecie za lata 2018 – 2020 były:

- sprawozdania z wykonania budżetu Gminy Świecie za rok 2018, 2019 i 2020,
- informacje pozyskane z poszczególnych wydziałów Urzędu Miejskiego w Świeciu.

z up. BURMISTRZA

Konrad Karoiczak

inż. inż. Marta Karoiczak

Kierownik Wydziału Rolnictwa
Ochrony Środowiska i Gospodarki
Komunalnej

